

focus ABENGOA

MUSEO NACIONAL
DEL PRADO

El Prado y la Fundación Focus-Abengoa devuelven el esplendor a una obra maestra de Murillo

- La obra, recuperada en Reino Unido por Abengoa, se exhibirá unos meses en el Museo del Prado antes de su exhibición definitiva en el Hospital de los Venerables, sede de la Fundación.

Madrid, 10 de septiembre de 2015.- El director del Museo del Prado, Miguel Zugaza, y la directora general de la Fundación Focus-Abengoa, Anabel Morillo, acompañados por el conservador responsable de la colección de Murillo en el Museo, Javier Portús, y María Álvarez, restauradora de la obra, han presentado esta mañana a los medios de comunicación la instalación especial de la obra San Pedro penitente de los Venerables, propiedad de Abengoa, en la sala 17 del edificio Villanueva.

La obra, pintada para Justino de Neve y legada por éste al Hospital de los Venerables en 1685, se exhibirá temporalmente en el Museo del Prado acompañada por otras pinturas del artista sevillano, antes de su regreso definitivo al Hospital de los Venerables, sede de la Fundación Focus-Abengoa

A partir de mañana, 11 de septiembre, y hasta el próximo 17 de enero, el visitante del Museo del Prado podrá admirar en la sala 17 del edificio Villanueva este lienzo de valor singular de Murillo. Una obra de Abengoa, cedida a la Fundación Focus-Abengoa, para su incorporación a la colección permanente del Centro Velázquez, ubicado en el mismo Hospital de los Venerables. Tras su recuperación en el Reino Unido llegó al Prado para ser sometida a un estudio técnico y una limpieza que ha recuperado la composición concebida por el autor y permite apreciar los recursos técnicos y estilísticos empleados por Murillo.

San Pedro penitente de los Venerables fue propiedad de Justino de Neve, uno de los patronos más inteligentes y expertos que tuvo el pintor, y sobre el que el Prado, la Fundación Focus-Abengoa y la Dulwich Picture Gallery, de Londres, organizaron hace tres años una exposición. En su testamento (1685) lo legó al edificio barroco del Hospital de los Venerables de Sevilla, sede de la Fundación Focus-Abengoa, donde volverá tras su estancia en el Prado, culminando así la restitución de esta obra maestra de la pintura sevillana.

En la iglesia del Hospital se conserva el retablo en el que se expuso desde al menos 1701 hasta que, durante la Guerra de la Independencia, la obra fue confiscada por el mariscal Soult, en cuya colección permaneció hasta su muerte en 1851. Desde entonces la obra ha permanecido en colecciones privadas.

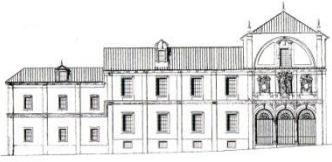

focus ABENGOA

San Pedro penitente de los Venerables tiene como punto de partida una composición de Ribera, y su tema fue muy popular en España durante el Siglo de Oro: el retiro y arrepentimiento de san Pedro, que junta sus manos y dirige sus ojos acuosos al cielo.

La restauración

Cuando la obra de Abengoa llegó al Prado se encontraba en un buen estado de conservación, pero estaba oscura, apagada y sin volumen.

Los barnices acumulados y restauraciones anteriores restaban transparencia e impedían ver con claridad el lugar que debía ocupar cada una de las partes diseñadas para esta composición. Por eso, a pesar de su aparente buen estado, no mostraba estas necesarias referencias de espacio y profundidad.

Los tratamientos efectuados han ido dirigidos a la consolidación de la pintura –proceso que evita posibles desprendimientos o levantamientos de su craquelado- y a la eliminación de intervenciones anteriores que ocultaban la pintura original. Al suprimir los barnices y los repintes, la obra muestra el virtuosismo técnico y estilístico de Murillo en esta etapa de madurez. Los análisis técnicos y químicos han respaldado la pauta de intervención, a la vez que ayudan a entender la técnica y proceso creativo del autor.

En esta obra, donde la iluminación es uniforme pero con marcados contrastes, Murillo proyecta primero el celaje y los fondos sobre el medio tono de la preparación, que tiene un color grisáceo. Después encaja la figura en la zona que ha dejado reservada para ello, la penumbra de la gruta, resaltando del fondo por su pincelada mucho más empastada.

La pincelada es muy versátil, y es la protagonista de su estilo. Con el pincel cargado modela las carnaciones, marcándose la huella del pincel. Consigue los efectos etéreos en el paisaje diluyendo su carga, y alcanza las transparencias de los fondos licuando al máximo el pigmento. Los toques finales los hace con pinceladas secas que marcan los puntos importantes de luz.

Trabaja por capas, superponiendo las claras sobre las oscuras, para hacer que se aprecien los contornos. El modelado de rostro y manos es más pastoso que el del manto. A su vez las telas son más empastadas que el fondo. El efecto oscuro de la gruta se consigue con una pincelada muy homogénea y poco marcada.

La restauración ha permitido volver a entender el mensaje, y comprender cómo se comunica el autor a través de la materia pictórica.

En paralelo se ha restaurado el marco, que si bien no es el original que se conserva en el altar de la iglesia del Hospital de los Venerables, se trata de una magnífica pieza de estilo “Primer Imperio” realizada, probablemente, cuando el cuadro llegó a Francia por obra del ejército de Napoleón.

Descarga de información e imágenes

<https://www.museodelprado.es/sala-de-prensa/acceso-profesionales/>

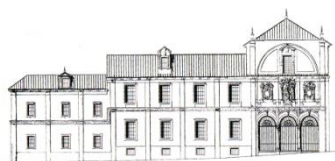

focus ABENGOA

MUSEO NACIONAL
DEL **PRADO**

Fundación Focus-Abengoa

La Fundación Focus-Abengoa nace en el año 1982 como resultado de la labor cultural iniciada en el año 1972 por Abengoa con la edición de las obras Temas Sevillanos e Iconografía de Sevilla. En esa misma época se fue creando un fondo de documentos, libros y grabados sobre el Reino de Sevilla o de autores sevillanos. Esta labor cultural inicial hizo ver a los dirigentes de Abengoa la importancia de mostrarse más allá de sus esenciales funciones tecnológicas con una actividad que redundase en beneficio de la sociedad, de donde nació la Fundación Fondo de Cultura de Sevilla. Desde el año 2007, con motivo de la adquisición del lienzo Santa Rufina de Velázquez por Focus-Abengoa, el Hospital de los Venerables -monumento del siglo XVII- y sede de la Fundación en Sevilla, alberga el Centro de Investigación Diego Velázquez, punto de referencia para el estudio y difusión del Barroco y la etapa sevillana del pintor universal. La atención a este momento crucial del Siglo de Oro se completa con el legado del profesor Alfonso E. Pérez Sánchez, que la Fundación recibió en 2011. Constituido por su biblioteca, fototeca, archivo y colección de obras de arte, su catalogación está permitiendo crear una Biblioteca especializada en el arte y la cultura del Barroco. <http://focus.abengoa.es/>

Para más información:

Departamento de comunicación de Abengoa

Patricia Malo de Molina

Tel: +34 954 93 71 11

Email: comunicacion@abengoa.com

Puedes seguirnos también en:



[@focus_abengoa](https://twitter.com/focus_abengoa)



[Fundación Focus-Abengoa](https://www.facebook.com/Fundación-Focus-Abengoa)



[Abengoa](https://www.linkedin.com/company/Abengoa)



[Fundación Focus-Abengoa](https://www.pinterest.com/Fundación-Focus-Abengoa)



[Fundación Focus-Abengoa](https://www.youtube.com/Fundación-Focus-Abengoa)

Y en nuestro blog: <http://www.laenergiadelcambio.com/>